losse nrs. f 1.25
abonneeprijs f 1.05 per nummer
België F. 21.

Een vrolijk geluid uit de jungle!

Deze fantastische langspeelplaat van het Jungleboek krijg je kado als je een nieuwe abonnee voor Donald Duck opgeeft.

Een vrolijke langspeler vol met verhalen en liedjes uit de beroemde tekenfilm van Walt Disney. Bekende Nederlandse acteurs als Luc Lutz, Lex Goudsmit, Hans Boskamp en vele anderen zijn te horen op deze geweldige grammofoonplaat, die een winkelwaarde van ca. ƒ 12,50 heeft.

BON-Donald Duck (In blokletters invullen)

De nieuwe abonnee is:

Naam:..... Leeftijd:.....

Adres:.....

Postcode:..... Plaats:.....

Handtekening ouder:.....

De nieuwe abonnee neemt een abonnement voor tenminste een kwartaal (13 nummers) à ƒ 13,65 en wil de betaling als volgt regelen: (één hokje aankruisen)
☐ kontant via de bladenman
☐ per acceptgirokaart, aan de nieuwe abonnee toe te zenden.

De nieuwe abonnee is opgegeven door:

Naam:.....

Adres:.....

Postcode:..... Plaats:.....

Ik ontvang voor het opgeven van de nieuwe abonnee de langspeelplaat van het Jungleboek

De bon in een open envelop als brief gefrankeerd sturen naar Donald Duck, Postbus 6298, 2001 HG HAARLEM. Maak nog geen geld over want de rekening volgt via de post of de bladenman. Knipt u liever niet in dit blad? Schrijf dan de inhoud van de bon over op een vel papier dat u in een als brief gefrankeerde envelop naar hetzelfde adres kunt sturen.
Voor België: wilt u de bon in een gefrankeerde envelop sturen naar Donald Duck, Jan Blockxstraat 7, 2000 Antwerpen. U kunt de bon ook afgeven aan de gewone weekbladverkoper.
Hier even opletten: de nieuwe abonnee mag geen abonnee zijn of dit de afgelopen drie maanden zijn geweest. Deze aktie duurt tot 15 februari 1980.

Donald Duck kost ƒ 1,05 per nummer. In België 21 F. Het duurt ca. drie weken voordat u het eerste nummer ontvangt.

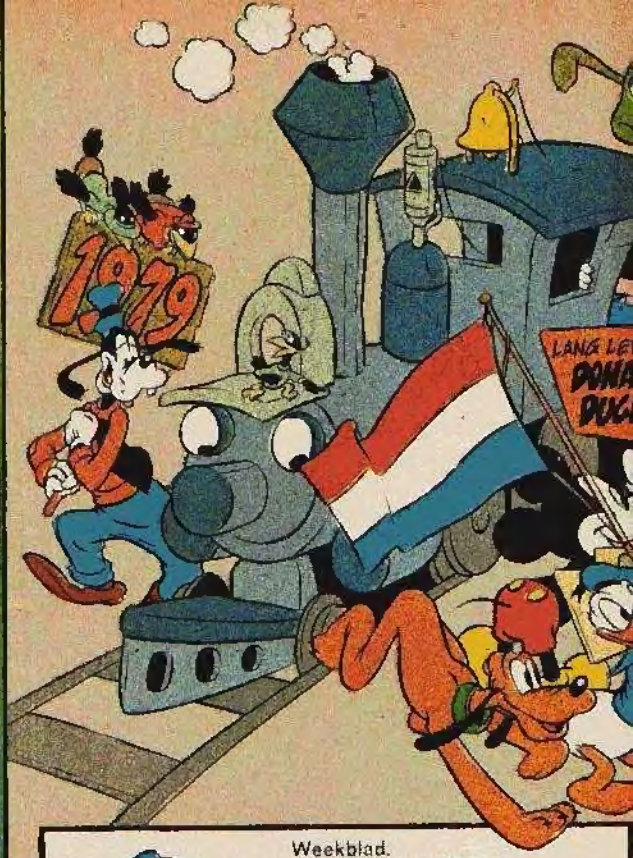

Weekblad.

Donald Duck

Een uitgave van Oberon B.V.
Postbus 6003, 2001 HA Haarlem
telefoon 023-339040

nr. 49 - 7 december 1979

Abonnementsprijs: ƒ 1,05 per week of ƒ 13,65 per kwartaal (13 weken). Losse nummers: ƒ 1,25. België Fr. 21.
Abonnementsopgaven: Schrijf naar Donald Duck, antwoordnummer 368 — geen postzegel — 2000 VE Haarlem of bel 023-31 94 20.
Betalingswijze: Abonnees krijgen een stortings-acceptgirokaart toegestuurd. Wie het blad via de bladenman ontvangt, kan de betaling ook contant met hem regelen.
Inlichtingen en klachten voor Postabonnees. U kunt zich van maandag t/m vrijdag van 09.00-16.30 uur wenden tot Medianet B.V., Postabonnementen, Postbus 299, 2000 AG Haarlem, telefoon 023-31 94 20.
Inlichtingen en klachten voor abonnees via de bladenman: U kunt zich van maandag t/m vrijdag van 09.00-16.30 uur wenden tot het dichtstbijzijnde Medianet Servicepunt uit onderstaande adressen: **1811 EJ Alkmaar**, De Laat 12-14 072-127424; **1058 AG Amsterdam**, Baarsjesweg 301 020-18 54 35; **6815 DN Arnhem**, Oremusplein 5 085-45 15 51; **4834 VD Breda**, Jekerstraat 20 076-65 22 50; **2515 BP Den Haag**, Stationsweg 76 070-88 92 18; **5611 NA Eindhoven**, Straatsweg 23h 040-11 26 25; **9711 PM Groningen**, Ged. Kattendiep 29 050-12 56 90; **7557 AE Hengelo Ov.**, Amerikaweg 7da 05400-287 55; **8932 NN Leeuwarden**, Verlengde Schrans 28 05100-263 30; **6041 HP Roermond**, Willem II-singel 33a 04750-133 43; **3011 EV Rotterdam**, Brandersplaats 12-13 010-13 20 90; **3533 JA Utrecht**, Bartolotlaan 21 030-93 89 41; **8011 CD Zwolle**, Westerstraat 21 05200-1 35 51.
Adreswijzigingen: Denk om uw postcode. Drie weken tevoren opgeven aan de bladenman of bij Medianet B.V.
Buitenland: Voor het buitenland worden de prijzen en condities op aanvraag verstrekt.
De abonnementen voor Donald Duck worden verzorgd door Medianet B.V., Postbus 6298, 2001 HG Haarlem, Telefoon 023-31 94 20.
Losse nummers: Verkrijgbaar bij kiosk, boek- en tijdschriftenhandel, supermarkt en warenhuis. Distributeur losse nummers: Aldipress B.V., Strijkviertel 33, 3454 PJ De Meern, Telefoon 03405-20 44.
Verdeler voor België: N.V. Tijdschriften Uitgevers Mij., Jan Blockxstraat 7, 2000 Antwerpen, telefoon 031-38 23 80. Postrekening nr. 000-0083405-82. Donald Duck is verkrijgbaar bij de weekbladverkoper en in de boek- en dagbladhandel.
Niet in leesportefeuille: Zonder schriftelijk goedkeuring van de uitgeefster is het niet geoorloofd Donald Duck op te nemen in of ter beschikking te stellen van een leesportefeuille.
Advertenties: Admedia B.V., A. J. Ernststraat 585, 1082 LD Amsterdam/Buitenveldert, telefoon 020-54 17 345.
Drukkerij: B.V. Dierdrukkerij Etten

© 1979 Walt Disney Productions

Lieve D.D. Er is vanmorgen een wonder gebeurd. Onze schildpad was al vier dagen weg, hij was uit zijn bak gekropen, wat hij wel vaker deed. Mijn pappa en mamma hadden de hele kamer op z'n kop gezet, maar hij was nergens te vinden. Vanmorgen, het is vandaag dierendag, liep hij ineens voor mamma's voeten. Is dat niet leuk? We hebben hem gauw weer in zijn bak gezet. Graag hadden wij dit stukje in uw blad. We zijn al acht jaar abonnee, maar hebben er nog nooit in gestaan. Heel veel groeten en liefs van Yvette en Ted Gruson - Ulft

Tjonge, wat toevallig, Yvette en Ted, dat zoiets juist op dierendag gebeurt. Het zou vaker dierendag moeten zijn. Wie weet, komen er dan meer vermiste dieren terecht!

*

Beste Oom Donald.
Ik ben een jongen van 9 jaar en ik heet Alexander. Ik hou van bouwdozen maken. Maar het meeste hou ik van lekker op bed stapels Donald Ducks lezen. Mijn moeder kende uw verhaal al in D.D. 37 over de echo. Ze zei: „ Hé, dat heb ik al eens gelezen. Toen was ik 9 jaar. Dat is nu 25 jaar geleden". Mijn moeder en ik zijn nog steeds gek op de Donald Duck. Mijn vader en broertje niet. Van mijn moeder heb ik dozen vol oude Ducks gehad, maar ik mag ze niet kapotmaken. Maar soms gaan ze stuk, dan wordt mijn moeder boos. Alexander Degenaar - Rotterdam

Dàt kan ik begrijpen, Alexander, dat je moeder dan boos wordt. Ik ben ook erg zuinig op mijn oude nummers!

*

Het is vandaag een leuke dag, want ik ben jarig. Dus ik vroeg de D.D. het eerst. Leuk dat er weer eens een dikke D.D. was. Ik schrijf voor de eerste keer. Wij hebben een kat van 10 jaar. En ik heb een broer van 16 jaar. Hij leest ook de D.D. nog. Wij zijn al 3½ jaar geabonneerd op de D.D. Nu moet ik stoppen. Dag! Groeten aan heel Duckstad! Helga v.d. Plas - Nijmegen

Alsnòg gefeliciteerd, Helga!

OVER DRIE WEKEN (NR. 52) VERTELLEN MICKEY EN GOOFY JE VAN ALLES OVER
HERGE

Beste Donald Duck. Ik heb 4 weken in het ziekenhuis gelegen. Het was daar helemaal niet leuk. Toen ik uit het ziekenhuis kwam, zat ik helemaal in het gips. Alleen bij mijn buik zat een gat van ± 5 centimeter in het vierkant. Maar ik kom er gelukkig snel weer uit. Jolanda Moeken - Hardenberg

Voelde je je niet net een ingeblikte ridder in zo'n gipsen harnas, Jolanda?

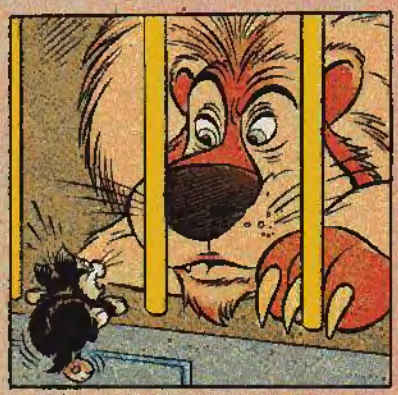

Allerleukste eend! Ik heet Marianne en ik ben 10 jaar. Ik wilde een paar vragen stellen. „Wanneer komt Dombo weer? En Willie Wortel?" Dat waren mijn vragen. Weet je wat je moet doen om Gijs Gans aan het werk te zetten? Je moet zeggen: „Zeg, Gijs, je werkt maar niet. Je bent vast ziek. Je moet maar gauw naar het ziekenhuis". Nou, dan gaat hij vast wel werken, (hoop ik) Marianne Zinkweg - Nieuwlekkerland

Willie Wortel stond 3 weken geleden nog in mijn blad. Op Dombo zul je nog even moeten wachten. En wat Gijs Gans betreft: Ik zal het eens aan oma voorstellen. Wie weet heeft het resultaat!

WALT DISNEY'S
Donald Duck
een brief aan de Kerstman
KERSTAVOND IN DUCKSTAD! DEZE KEER MAAKT DONALD ZICH NERGENS ZORGEN OVER! ZIJN KERST'INKOPEN WORDEN DIT JAAR GE-DAAN DOOR EEN EXPERT- DE KERSTMAN!
KIJK DIE GROTE GRAAFMACHINE EENS!
MOGEN WE BLIJVEN KIJKEN, OOM DONALD? WE HEBBEN TIJD GENOEG!
W.D.C.P. # 5.-6611

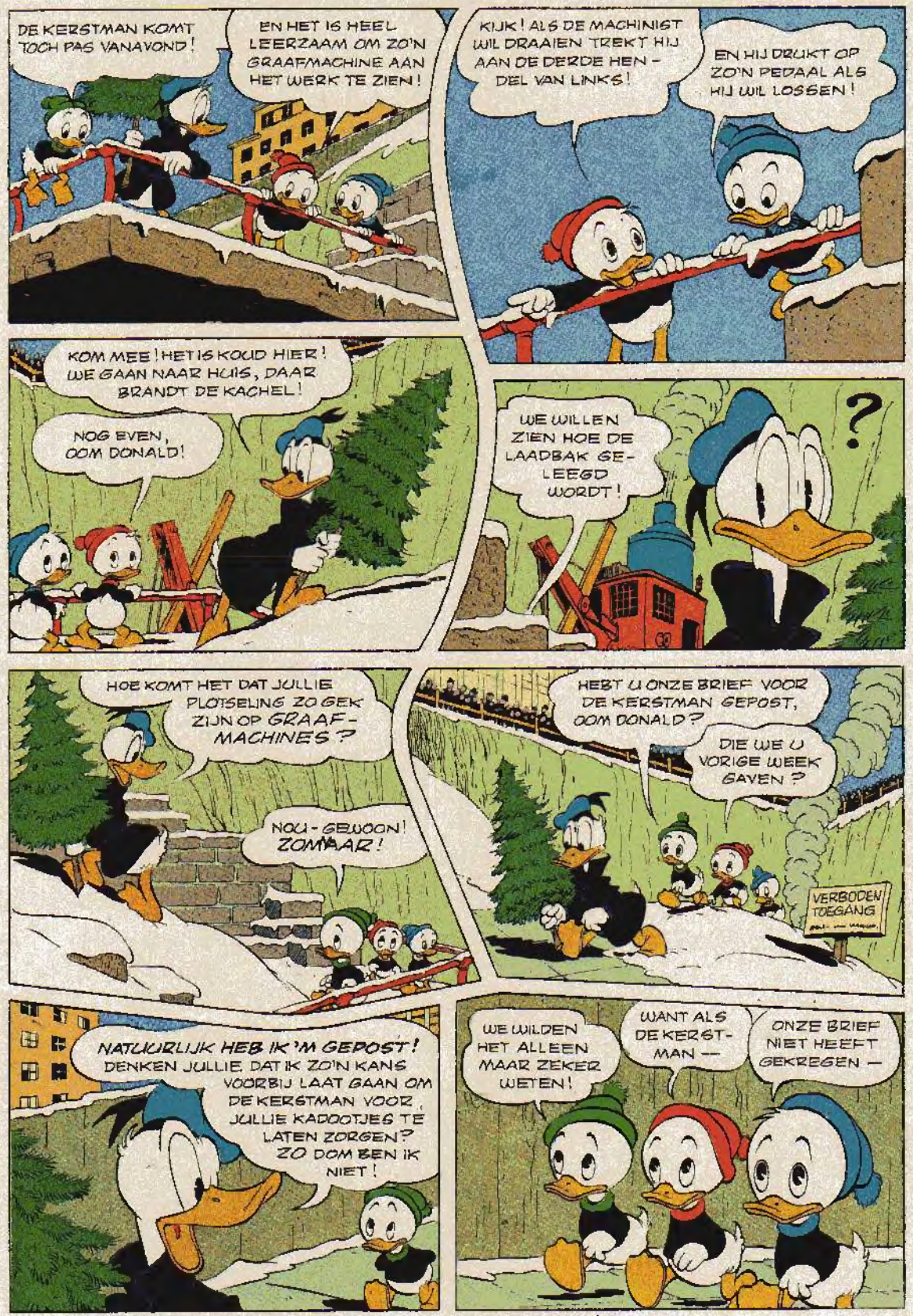
DE KERSTMAN KOMT TOCH PAS VANAVOND!
EN HET IS HEEL LEERZAAM OM ZO'N GRAAFMACHINE AAN HET WERK TE ZIEN!
KIJK! ALS DE MACHINIST WIL DRAAIEN TREKT HIJ AAN DE DERDE HENDEL VAN LINKS!
EN HIJ DRUKT OP ZO'N PEDAAL ALS HIJ WIL LOSSEN!
KOM MEE! HET IS KOUD HIER! WE GAAN NAAR HUIS, DAAR BRANDT DE KACHEL!
NOG EVEN, OOM DONALD!
WE WILLEN ZIEN HOE DE LAADBAK GELEEGD WORDT!
?
HOE KOMT HET DAT JULLIE PLOTSELING ZO GEK ZIJN OP GRAAFMACHINES?
NOU - GEWOON! ZOMAAR!
HEBT U ONZE BRIEF VOOR DE KERSTMAN GEPOST, OOM DONALD?
DIE WE U VORIGE WEEK GAVEN?
VERBODEN TOEGANG
NATUURLIJK HEB IK 'M GEPOST! DENKEN JULLIE DAT IK ZO'N KANS VOORBIJ LAAT GAAN OM DE KERSTMAN VOOR JULLIE KADOOTJES TE LATEN ZORGEN? ZO DOM BEN IK NIET!
WE WILDEN HET ALLEEN MAAR ZEKER WETEN!
WANT ALS DE KERSTMAN —
ONZE BRIEF NIET HEEFT GEKREGEN —

HIJ HEEFT JULLIE BRIEF! MAAK JE GEEN ZORGEN!
HET IS KOUD! WAAR HEB IK M'N OOR-WARMERS?
ZEKER IN M'N BINNENZAK GESTOPT! GLUP!
EEN BRIEF IN M'N ZAK? OH, LIEVE HELP!
JONGENS, IK-IK HERINNER ME OPEENS IETS! GAAN JULLIE MAAR VAST NAAR HUIS OM DE BOOM OP TE ZETTEN! IK-IK KOM STRAKS WEL!
IK MOET EVEN GAAN ZITTEN!
IJSKOUD ANGSTZWEET! DIE BRIEF VOOR DE KERSTMAN - IK BEN 'M VERGETEN TE POSTEN!
DAT BETEKENT DAT DE JONGENS GEEN KADOOTJES KRIJGEN - TENZIJ ---
LAAT IK 'M MAAR OPENMAKEN! IK MOET NU TOCH VOOR HUN KERSTKADOOTJES ZORGEN!
HOGEROP? NEEMTRAP

"LIEVE KERSTMAN: HET ENIGE DAT WE WILLEN HEBBEN IS EEN GRAAFMACHINE. ALVAST BEDANKT! KWIK, KWEK EN KWAK DUCK"!
EEN GRAAF-MACHINE?
EEN GRAAF-MACHINE !!!
ALLE KALENDE KERSTBOMEN! WAT DIE KINDEREN NIET IN HUN HOOFD HALEN!
HONK
DAT MENEN ZE NIET! DAT KUNNEN ZE NIET MENEN! MAAR, WAT IS EEN GRAAFMACHINE ALS HET NIET EEN VAN DIE GROTE DINGEN DAAR BENEDEN IS?
IK HAD DIE BRIEF MOETEN POSTEN! DE KERSTMAN SCHUDT ZO'N GRAAFMACHINE ZONDER MOEITE UIT Z'N MOUW!
MAAR IK—
HEE, MENEER, WAT DENKT U DAT EEN GRAAF-MACHINE KOST?
ONGEVEER NET ZOVEEL ALS EEN VROUW EN ZES KINDEREN!
GROTE GRIEBELS! EN ALS IK NIET ZO'N GRAAFMA-CHINE VOOR DE JONGENS KOOP, KIJKEN ZE ME NOOIT MEER AAN!
ER IS MAAR ÉÉN PERSOON DIE ME UIT DE NESTEN KAN HELPEN - OOM DAGOBERT DUCK, DE RIJKSTE EEND IN HET UNIVERSUM!
DAGOBERT DU

OOM DAGOBERT HEEFT DAN WEL BERGEN VAN DAT GLIMMENDE SPUL, MAAR ——
BEN JE NOU HELEMAAL BETOETERD, DONALD? ALS IK ME EEN GRAAFMACHINE KON VEROORLOVEN HAD IK ER EENTJE IN M'N KANTOOR STAAN OM AL DIT GELD OP TE RUIMEN!
EN DAT NIET ALLEEN ——
LAAT MAAR ZITTEN, OUWE DUITENDIEF! HIER HEBT U EEN GULDEN! DAN KUNT U EEN KOP KOFFIE KOPEN EN EENS NAAR DE KAPPER GAAN!
JIJ SMIJT MET GELD, HUH? HOE VOELT HET OM EEN MILJOEN NAAR JE HOOFD TE KRIJGEN?
SPLAT!
ONGEVEER ZO!
TOUCHÉ! EN WEES BLIJ DAT ER BILJETTEN IN DIE ZAK ZITTEN EN GEEN MUNTEN!
WAM!
BOP!
BAM
SMAK!
BAF!
HOU 'NS EVEN OP, NEEF!
WAAR HADDEN WE OOK WEER RUZIE OM?
IK VROEG OF U DE NEEFJES EEN GRAAFMACHINE WILDE GEVEN VOOR DE KERST, EN TOEN WERD U WOEST!
ZEG DAN OOK DAT HET KERSTFEEST IS! IK HEB GEEN TIJD OM HET HELE JAAR NAAR DE KALENDER TE ZITTEN KIJKEN!

HIER HEB JE GELD! VOORUIT, GA ZO'N GRAAFMACHINE VOOR ZE KOPEN!
TJONGE! BEDANKT, OOM DAGOBERT!
PRIVÉ
NU KOMEN DE NEEFJES ER NOOIT ACHTER DAT IK VERGETEN BEN HUN BRIEF TE POSTEN! ZE ZULLEN DENKEN DAT DE KERSTMAN VOOR DIE GRAAFMACHINE GEZORGD HEEFT!
HUH?
WAT KRIJGEN WE NOU? IK GEEF HET GELD OM HUN KADOOTJES TE KOPEN, EN DE KERSTMAN GAAT MET DE EER STRIJKEN!
GROM! IK KOOP NOG EEN GRAAFMACHINE, EN DIE GEEF IK ZE ZELF! DAN WETEN ZE WAT EEN AARDIGE OOM DAGOBERT ZE HEBBEN!
WAT HEB JE AAN ELF DRILJARD GULDEN ALS JE ER GEEN HOOP DRUKTE OM MAAKT?
AILAS
GRONDWERKTUIGEN NV
WAAR IS DE EIGENAAR VAN DEZE ZAAK? IK WIL EEN NIEUWE GRAAFMACHINE KOPEN - NU!
LUISTER, KNAAP! GRAAFMACHINES KOOP JE NIET ALSOF HET WARME BROODJES ZIJN! JE MOET ZE BESTELLEN BIJ DE FABRIEK!

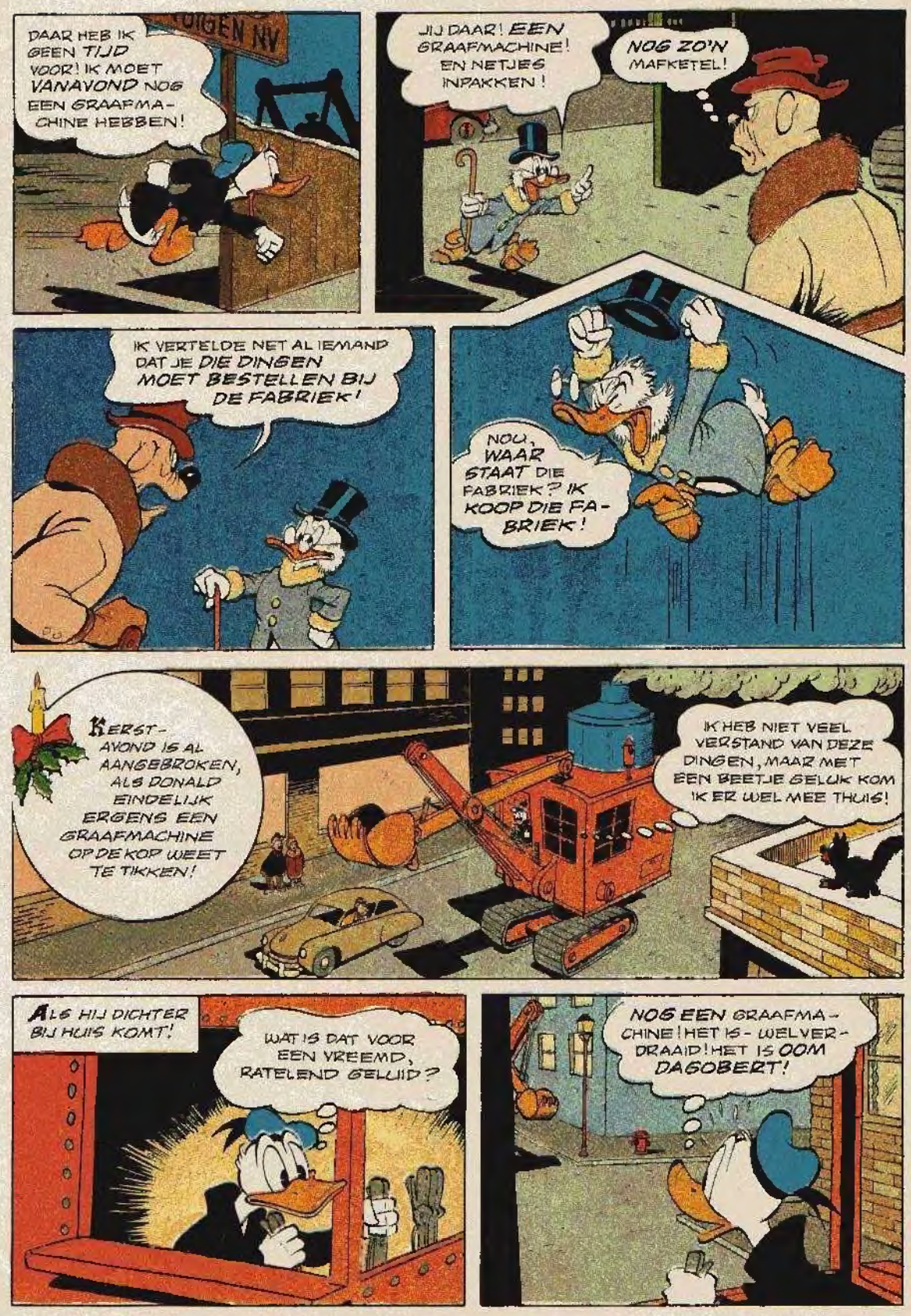
DAAR HEB IK GEEN TIJD VOOR! IK MOET VANAVOND NOG EEN GRAAFMACHINE HEBBEN!
JIJ DAAR! EEN GRAAFMACHINE! EN NETJES INPAKKEN!
NOG ZO'N MAFKETEL!
IK VERTELDE NET AL IEMAND DAT JE DIE DINGEN MOET BESTELLEN BIJ DE FABRIEK!
NOU, WAAR STAAT DIE FABRIEK? IK KOOP DIE FABRIEK!
KERST-AVOND IS AL AANGEBROKEN, ALS DONALD EINDELIJK ERGENS EEN GRAAFMACHINE OP DE KOP WEET TE TIKKEN!
IK HEB NIET VEEL VERSTAND VAN DEZE DINGEN, MAAR MET EEN BEETJE GELUK KOM IK ER WEL MEE THUIS!
ALS HIJ DICHTER BIJ HUIS KOMT!
WAT IS DAT VOOR EEN VREEMD, RATELEND GELUID?
NOG EEN GRAAFMACHINE! HET IS - WELVERDRAAID! HET IS OOM DAGOBERT!

UIT DE WEG, NEEF! IK WAS HIER HET EERST!
DOCKWEG
VERTEL EERST MAAR EENS WAT U VAN PLAN BENT MET DIE GRAAFMACHINE!
GEEN SPRAKE VAN! DAN WETEN ZE METEEN DAT IK VERGETEN BEN HUN BRIEF TE POSTEN! TROUWENS, IK WIL NIET DAT ZE DOOR U HUN GELOOF IN DE KERSTMAN VERLIEZEN!
DIE GEEF IK AAN JE NEEFJES, SLIMMERIK! EN IK GA ZE VERTELLEN WAAR IK 'M GEKOCHT HEB, WAAROM IK 'M GEKOCHT HEB EN HOEVEEL HIJ ME GEKOST HEEFT!
WAT KAN MIJ DE KERSTMAN SCHELEN! ZE MOGEN BEST WEL EENS WETEN HOE AARDIG HUN OUDE OOM IS! SMEER 'M!
OH, DUS WE WORDEN GROF, HUH?
WAM!
KLONK!
SMEER 'M, ZEI IK!
NOOIT VAN M'N LEVEN!
TSJOMP!

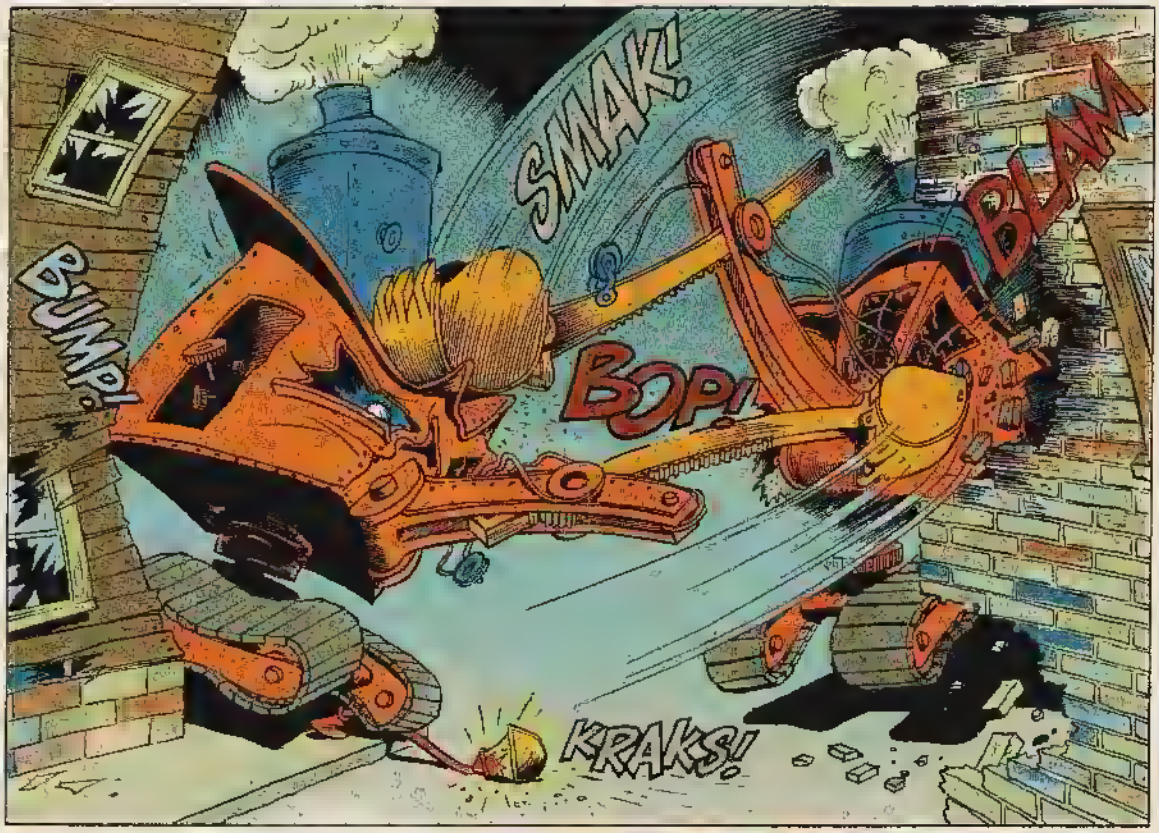
SMAK!
BLAM
BOP!
BUMP!
KRAKS!

HERMAN, DOE IETS! HOU DIE WOESTELINGEN TEGEN VOOR ZE DE HELE STAD AFBREKEN!
WIE DENK JE DAT IK BEN — KING KONG?

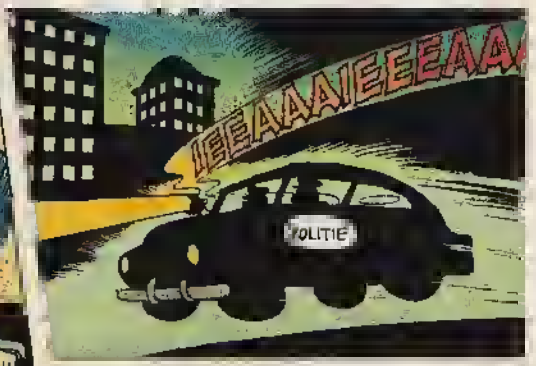
IEEAAAIEEEAA
POLITIE

VECHTEN MET BRAAF-MACHINES IS VERSCHRIKKELIJK VERBODEN EN VOORAL OP KERSTAVOND!
EDELACHTBARE, EEN HEEL WOORDENBOEK IS NIET GENOEG OM TE BESCHRIJVEN WAT DEZE TWEE HEBBEN AANGERICHT!
MOOI! DAN ZIJN ZE DUS HUN BOEKJE TE BUITEN GEGAAN!
RECHT BANK

VOORZICHTIG, VENT! IK BEN DAGOBERT DUCK EN ALS WAT JIJ ZEGT ME NIET AANSTAAT, DAN KOOP IK DE HELE STAD EN ONTSLA JE!

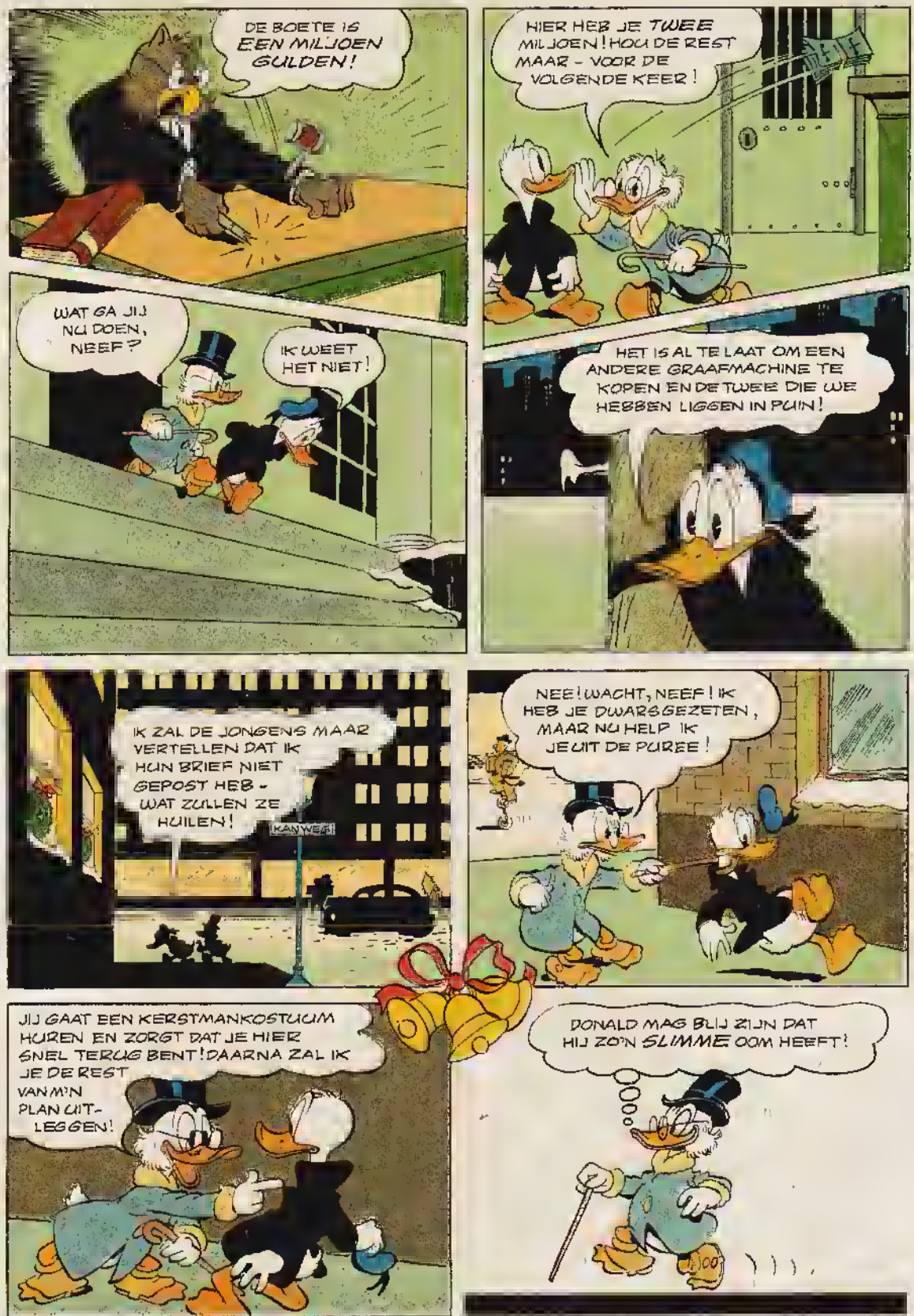

SLOT VOLGENDE WEEK!

advertentie

KIJK UIT! KAPERS OP DE KUST!

Maar Donald staat als een rots in de branding...

DONALD DUCK als kustwachter

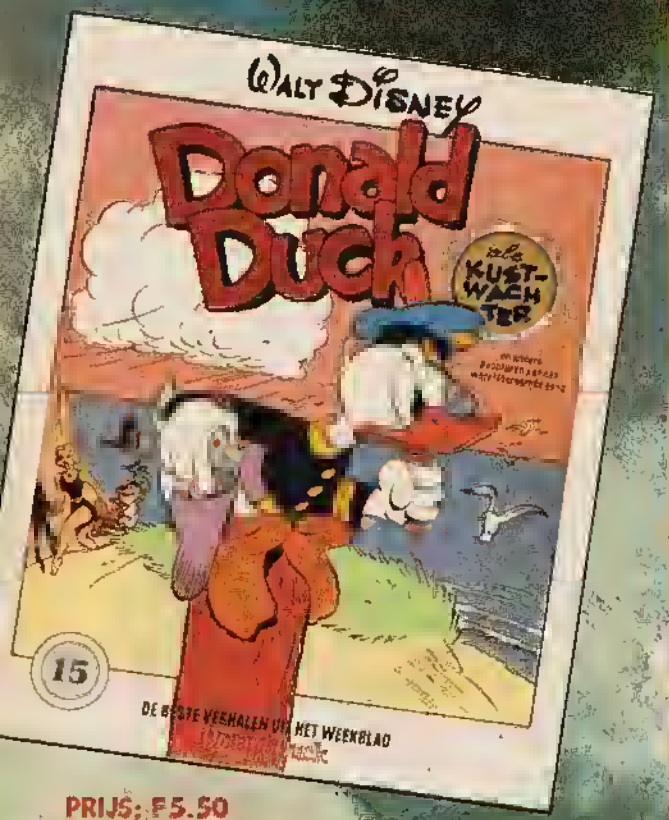

PRIJS: F 5.50
BELGIË: 90 BRF.

1 Donald Duck als brandweerman
2 Donald Duck als cowboy
3 Donald Duck als schipper
4 Donald Duck als postbode
5 Donald Duck als slaapwandelaar
6 Donald Duck als fotograaf
7 Donald Duck als kampeerder
8 Donald Duck als nachtwaker
9 Donald Duck als kangoeroe
10 Donald Duck als muzikant
11 Donald Duck als poolreiziger
12 Donald Duck als klusjesman
13 Donald Duck als topverkoper
14 Donald Duck als sportman

advertentie

Mickey in de bocht

Kado!
Je vriendje Mickey Mouse in zijn ouwe, trouwe sportwagen. Dat staat leuk in je kamer en je kan er mee racen ook. Een stevig karretje! Als je nu abonnee wordt op Mickey Maandblad krijg je dit autootje kado.

Ben je óók weg van Mickey Mouse, dat pientere muisje? Dan zul je veel plezier hebben in Mickey Maandblad. Vier-en-zestig pagina's stripavonturen, dat is bijna zo dik als een boek!

Het meest over Mickey en zijn vriendjes, maar ook bijvoorbeeld een oerspannende Zorro-strip, een fijn leesverhaal en een prijspuzzel met 20 stripalbums als prijzen. Elke maand weer!

Wordt abonnee. Weet je zeker dat je Mickey Maandblad elke maand thuiskrijgt. En als welkomstgeschenk Mickey in zijn auto.

Mickey
Elke maand muis aan huis.

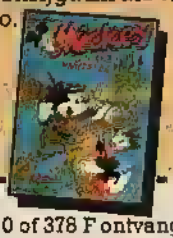

Ik wil een abonnement op Mickey Maandblad. Voor f 19,50 of 378 F ontvang ik 6 nrs.
Als welkomstgeschenk kies ik:*
☐ De Mickey-auto
☐ In plaats van deze auto f 6,50 korting, te verrekenen met het abonnementsgeld (alleen voor Nederland).

Ik heet : .....
Adres : .....
Postcode en plaats : .....
Handtekening ouder: .....
Ik wil Mickey ontvangen:*
☐ Via de bladenman (betaling wordt met hem geregeld)
☐ Per post (betaling d.m.v. een acceptgirokaart)

Belangrijk: 1. steeds het hokje van je keus zwart maken
2. géén geld opsturen, maar afwachten
3. de bon invullen, uitknippen en in een envelop zonder postzegel opsturen naar: Mickey, Antwoordnr 378, 2000 VE HAARLEM. Als je dit blad niet wilt beschadigen mag je de bon ook overschrijven op een vel papier en dit opsturen.

Voor België: Mickey kost 63 F per nummer. Kaart afgeven aan uw weekbladverkoper of in gefrankeerde envelop opsturen naar Mickey, Jan Blockxstraat 7, B 2000 Antwerpen.

Jungleboek

Dat is pas een fijne film!
In 1967 werd hij voor het eerst vertoond. Walt Disney en zijn medewerkers hebben er jarenlang aan gewerkt om de film zo spannend, gezellig en boeiend te maken als het maar kon. En dat dat lukte, is zeker, want de film werd over de hele wereld een geweldig succes! Redenen genoeg om hem na twaalf jaren weer eens uit de filmblikken te halen en opnieuw in de nederlandse bioscopen te vertonen! Binnenkort kun je hem weer gaan zien... pleziek voor jong en oud! Donald Duck kan bij zo'n verrassing natuurlijk niet achterblijven en verrast je met een prikprent (sla maar om) en een speciale Jungleboek strip waar je de komende weken van kunt genieten!
Hiep hiep hoera!

Donald Duck
PRIK
PRENT

WALT DISNEY'S beroemde verhalen

Jungle

ER DOEN VELE VREEMDE VERHALEN DE RONDE OVER DE DONKERE OERWOUDEN VAN INDIA, MAAR 'T VREEMDSTE VERHAAL IS DAT VAN MOWGLI... HET BEGON TOEN OP 'N DAG DE STILTE IN HET OERWOUD WERD VERSTOORD DOOR EEN MERKWAARDIG GELUID...

WÈÈH!

...HET WAS EEN GELUID DAT BAGHEERA DE PANTER NOG NOOIT EERDER GEHOORD HAD IN DAT GEDEELTE VAN DE JUNGLE!

WÈÈH!

WÈÈH!

EEN MENSENKIND!

ALS BAGHEERA GEWETEN HAD, WAT HEM TE WACHTEN STOND, ZOU HIJ AAN ZIJN EERSTE INGEVING GEHOOR HEBBEN GEGEVEN... EN ZIJN WEGGELOPEN...

MAAR HET HUILEN VAN 'T KLEINTJE ONTROERDE HEM EN HIJ BESLOOT TE HELPEN!...

WÈÈH!

DIT MENSENKIND MOET SNEL TE ETEN KRIJGEN, ANDERS GAAT HET DOOD!

ALLEEN IS HET WEL EEN PAAR DAGEN REIZEN NAAR HET MENSENDORP!

TOEN HERINNERDE BAGHEERA ZICH DAT DE WOLVENFAMILIE ONLANGS 'N STEL JONGEN HAD GEKREGEN...

... EN DUS NAM HIJ HET MENSENKIND MEE NAAR HET WOLVENHOL!

WÈÈH!

boek

naar Rudyard Kipling

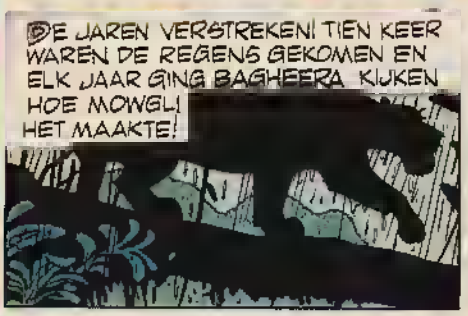

wordt vervolgd

Goofy
HALLO, OOM GOOFY! WAT DOET U?
DAG KARELTJE! IK BEN WEER EENS AAN HET STREPEN OP M'N BEROEPENLIJSTJE! ANTIQUAIR, AUTOVERKOPER, BAKKER, BRANDWEERMAN, BOER.... XYLOFOONSPELER...
XYLOFONIST? MAAR DAT IS MET EEN X! NA DE B KOMT DE C!
EN IS DAT WAT ER VAN UW XYLOFOON IS OVERGEBLEVEN? U MOET ZO'N INSTRUMENT OOK NIET MET EEN HAMER BESPELEN, OOM GOOFY!
ACH, HET GEEF NIET... IK BEN TOCH NIET ZO MUZIKAAL! BEROEPEN MET EEN C WEET IK NIET... WEET U IETS MET EEN D?
MET EEN D? HMM... DOKTER? NEE, DAT LUKT ME NIET ZO GEZOND!
WACHT EENS... IK GELOOF DAT IK IETS HEB!
AA 8-1964

IK ZAL EENS EVEN BELLEN MET EEN KENNIS VAN ME, DE DIREKTEUR VAN DE DIERENTUIN! HIJ HEEFT VAST WEL EEN BAANTJE VOOR U ALS DIERENOPPASSER!
EN ZO...
WEL, GOOFY, JE BEGINT BIJ HET APENHUIS! ER STAAT EEN KARRETJE MET ETEN VOOR ZE BUITEN! SUCCES ERMEE!
DANK U MENEER!
DAAR HEB JE DE APEN AL! EN WAT ZIEN ZE ER HONGERIG UIT!
NAAR DE APEN
TAST TOE, JONGENS! ER IS GENOEG!
SKWIEK?
HÉ! M'N PETJE! GEEF HIER!
LELIJKE APEKOP! GEEF M'N PETJE TERUG! WACHT MAAR, IK KRIJG JE WEL...!
HELA! HIERBLIJVEN JONGENS! GEEN APESTREKEN!
WELVERDRAAID! DAT GAAT ZO MAAR NIET!

?
?
BAVIAAN
HEBT U OOK EEN STEL LOSLOPENDE APEN GEZIEN, MENEER ? ZE ZIJN UIT HUN KOOI ONTSNAPT !
?
A-APEN ?
NEE, DIE HEB IK NIET GEZIEN ! MAAR KIJK 'NS WAT DAAR AANKOMT !?
VEEL SUCCES ERMEE ! DE GROETEN !
ARGH ! NOG MEER VAN DIE MONSTERS ! WE ZITTEN IN DE VAL !
MISSCHIEN ZIJN WE HIER VEILIG ! KOM MEE, BERTHA !
LATER...
HET LIJKT WEL OF DE HELE DIERENTUIN IS LOSGEBROKEN !
HE !

EN VOLGENS MIJ VINDEN ZE 'T NOG LEUK OOK, ZO'N UITJE! ZE KIJKEN IN IEDER GEVAL NIET AL TE KWAAD!
HEE, JIJ DAAR!
ZORG DAT WE HIER UIT KOMEN!
BRULAAP— NIET VOEDEREN
LATER...
IK HOORDE VAN DE DIREKTEUR DAT U NIET ZO'N SUCCES WAS ALS DIERENOPPASSER, OOM GOOFY? HEBT U AL IETS ANDERS GEVONDEN?
NOG NIET, KARELTJE!
IK BEN WEER DRUK BEZIG MET M'N LIJSTJE... WEET JIJ SOMS EEN BEROEP MET EEN E?
NOU... EZELDRIJVER?
EZELDRIJVER! DAT LIJKT ME WEL WAT!
MAAR U HEBT TOCH HELEMAAL GEEN VERSTAND VAN EZELS, OOM GOOFY?
OH, JAWEL HOOR!
VOLGENS DE DIERENTUIN DIREKTEUR BEN IK DE GROOTSTE EZEL DIE HIJ OOIT HEEFT ONTMOET! DAN KAN ER DUS NIKS MIS GAAN!
(ZUCHT!)

Lavinia

"Ik had zo graag fee willen worden," vertelde Jorrit. "Dan woonde ik nu in feeënland. Maar daarvoor had ik de zwarte bloemen moeten plukken. En niet de zilveren of gouden. Maar die stemmen... door die stemmen **moest** ik ze wel plukken, die glinsterende bloemen... Ik begrijp het nog niet..."

"Dat waren wij heksen," zei de kleine heks. "Wij hebben je toegefluisterd dat je die moest plukken. Dan werd je tenminste ook heks."

"Heb jij daar ook aan meegedaan?" vroeg Jorrit.

"Ja," zei de kleine heks. Ze sloeg haar ogen neer. "Maar ik heb er wel erge spijt van hoor," zei ze er snel achteraan.

"Dat is lief van je," zei Jorrit. "Maar je hebt wel een beetje te laat spijt."

"Ja, nu zul je voor altijd heks moeten blijven."

Voor altijd...

Het was een wonderlijke wereld, die wereld van de heksen. Het was alsof alles hier ondersteboven was. Niet de dingen, die stonden gewoon. Ook niet de heksen, die liepen en vlogen ook gewoon. Soms vlogen ze weleens op hun kop, maar dat was alleen voor de lol. Nee, alles wat je **deed** was hier anders. Deed je iets liefs, zoals toen de kleine heks voor Jorrit zorgde, dan werden de heksen daar woedend om. Deed je iets naars, zoals die valse woorden fluisteren bij de bloemen, dan was iedereen daar erg tevreden over.

Jorrit was nu ook heks, maar hij voélde zich nog gewoon mens. Hij kon ook niet op bezems vliegen, maar dat zou hij gauw genoeg leren, vertelde de kleine heks hem. Soms hoopte hij dat hij toch nog fee zou worden, maar dat was natuurlijk onmogelijk. En dan de kleine heks. Het was net, ja, het leek wel alsof ze niet bij de heksen hoorde, niet echt. Omdat ze zo **anders** was.

Op een dag zat Jorrit samen met haar in de eik voor het woonhol. Jorrit zat op de allerhoogste tak en de kleine heks zat een tak lager. Ze schommelden met hun benen in de wind. De voet van Jorrit was al bijna genezen, hij kon er weer gewoon op lopen.

"Jorrit?" zei da kleine heks.

"Ja?"

"Vannacht is het feest."

"Ja."

"Fijn hè?"

"Nee. Ik vind er niks aan."

"Misschien heb je wel gelijk. Ik denk niet dat je ooit een echte heks zult worden. Een echte heks moet je willen worden. En wij hebben je **gedwongen** om heks te worden. Dat gaat nooit zoals de Heksenraad het wil."

"En ik denk niet dat jij ooit een echte grote heks zult worden," zei Jorrit. "Je doet veel te veel dingen die niet echt hekserig zijn."

"Hoe kún je dat zeggen," zei de kleine heks boos.

Ze liet zich uit de boom glijden en ging het hol in. Ook Jorrit klom uit de boom. Hij ging haar achterna en vroeg: "Ik heb toch wel een beetje gelijk, kleine heks?"

De kleine heks antwoordde niet. Jorrit zág dat ze plotseling heel ernstig keek. Veel ernstiger dan anders.

Jorrit liep weer naar buiten en ging in het gras zitten. Hij keek naar de vlinders die op de wind dwarrelden en op grote gele bloemen neerstreken. Het was bijna avond. Al gauw zou het feest beginnen. Er zouden grote vuren worden gestookt en de heksen zouden dansen om de Grote Steen en boze geesten oproepen, want daar hielden ze van.

Zo langzamerhand kende Jorrit elk plekje van de heksenwereld. Bijna alles was er zwart en grauw en grijs. Behalve de bloemen. De vlinders en vogels werden telkens verjaagd omdat ze te vrolijk waren, maar ze kwamen toch steeds weer terug. Jorrit moest vaak aan thuis denken. Was hij maar nooit naar de vulkaan gegaan, bedacht hij soms. Maar daarvoor was het nu te laat.

"**Heks Jorrit,**" zei hij hardop. Maar hij vond het vreselijk slecht klinken. "**Fee Jorrit,**" zei hij toen. "**Nimf Jorrit. Elf Jorrit.**" Dat klonk veel beter.

De kleine heks kwam weer naar buiten. Ze ging naast Jorrit zitten en keek hem recht aan. "Je hebt gelijk, Jorrit," zei ze. "Ik zál nooit een echte heks worden."

"Kunnen we niet samen weglopen?" vroeg Jorrit. "Naar de mensen."

"Daar kan toch nooit een heks komen!"

"Nee, maar je zegt zelf dat we eigenlijk geen echte heksen zijn, wij tweeën."

"Dat maakt geen verschil. Naar de mensen gaan is onmogelijk."

"Zullen we dan samen zwarte bloemen plukken?" vroeg Jorrit opeens weer vrolijk.

"Dat kunnen we doen," zei de kleine heks. "Maar denk niet dat je er nog fee van wordt."

"Dan blijf ik maar liever hier zitten."

"Wacht eens!" riep de kleine heks opeens. "Misschien kan Lavinia je helpen."

"Lavinia? Wie is dat?"

"Een heks natuurlijk. Ze woont achter de Rommelberg. Zij wilde vroeger ook nooit heks worden. Maar ze móést. Van haar moeder. Ze is een slechte heks. Want vaak doet ze lieve dingen. Daarom woont ze heel alleen achter de Rommelberg."

"Wat kan zij dan voor me doen?" vroeg Jorrit weinig hoopvol.

"Ik weet het niet. Maar we kunnen

toch gewoon vragen of ze kan helpen?"
"Ja, dat kan."
"Ik wil je echt helpen hoor, Jorrit," zei de kleine heks.
"Dat is lief van je," zei Jorrit. "Maar niet erg hekserig."
"Geeft niks. Misschien ga ik later wel bij Lavinia wonen. Dan kunnen we samen goeie dingen doen. Zonder dat de anderen ervan weten."
"Gaan we als het feest voorbij is?" vroeg Jorrit.
"Nee, nú natuurlijk, suffie. Geen heks die ons zal missen."
"Heus niet?"
"Nee. En al was het zo, dan trok ik me er nog niks van aan."
"Kom, mijn kleine leetje," zei Jorrit. "Dan gaan we."
"Praat niet zo luid," zei de kleine heks. En ze gingen haar hol in om wat spullen te pakken.

"Hier is het," zei de kleine heks. "In deze grot."
"O," zei Jorrit. De grot zag er griezelig uit, vond hij. Met al die spinnewebben voor de ingang en al die ondersteboven vleermuizen, hangend aan het plafond.
"Loop nou door," zei de kleine heks. "Ze is best aardig, heus."
"Ja," zei Jorrit. "Ja... ja..." En zo dapper als hij kon klauterde hij verder over stenen en rotsblokken, over mierenhopen en graspollen.
Hand in hand liepen ze de grot in.
"Lavinia!" riep de kleine heks. "Ben je thuis? Ik ben het, en ik heb iemand meegebracht!"
"Lavinia weet! Lavinia weet alles!" riep een stem.
"Echt?" vroeg de kleine heks. "Weet je dan alles van Jorrit? Hoef ik dan niks meer te vertellen?"
Even bleef het stil.
"Voor de zekerheid," zei de stem toen. "Voor de zekerheid moet je me alles nog maar eens vertellen. Om misverstanden te voorkomen."
"Kom," zei de kleine heks tegen Jorrit. En ze trok hem de grot in.
Vanuit het donker stapte iemand naar voren. Lavinia heette ze en een oude heks was ze. Krom als geen ander en met nagels van zeven jaar. Haar ogen priemden toen ze Jorrit opnam.
"Lavinia ziet een mensenjong," zei ze fluisterend. "Weet de Raad daarvan, kleintje?"
"Ja, en hij is trouwens zelf ook een heks," zei de kleine heks. "Maar hij wil het niet. Hij wil een fee zijn."
"Ja," zei Jorrit. "Of een elf. Of een nimf."
"Maar hij heeft de bloemen geplukt. De gouden en de zilveren. En nu is hij eigenlijk voor altijd heks."
"Lavinia begrijpt. Lavinia begrijpt alles. Sst, laat me denken."
Een poosje zei niemand iets. Toen zie de oude heks: "Je vraagt me om raad?"
"Ja."
"Zie je wel! Lavinia weet het! Lavinia raadt niet, Lavinia weet! Luister. De Raad is machtig, o zo machtig. Hun tover is sterk. Sterker dan een kleine heks en veel sterker dan een jongetje. Niks tegen te beginnen. O, vertel mij er maar niets van. Lavinia heeft het vroeger zelf ondervonden. Ze was lief, veel te lief. Niks geen goeie heks, werd er altijd gezegd. En Lavinia moest alleen wonen. Heel alleen, tot haar ziel zwart was als de duivel. Dan pas mocht ze terug keren. Maar Lavinia's ziel is nooit zwart geworden. Wel grijs, mooi grijs. Van ouderdom."
De kleine heks lachte.
"Lavinia heeft nooit gevochten tegen de Raad," ging de oude heks verder. "Ze had er de kracht niet voor. Niemand alleen heeft er de kracht voor. Want hun tover is zo verschrikkelijk machtig... Maar Lavinia heeft nagedacht. Voor jou, jongetje Jorrit. Over lee worden. Er is namelijk een manier om de heksen te overwinnen. Eén manier is er en bijna niemand weet ervan..."
Volgende week: De strijd...

je ziet ze vliegen

de waterral

De waterral (rallus aquaticus) wordt ook wel waterhoen genoemd. Je vindt hem in moerassige streken waar hij op de grond z'n nest bouwt van plantendelen en mos. Het nest is vrij groot en altijd heel goed verborgen tussen riet en hoog gras. Hij heeft stevige poten met lange tenen om makkelijk over de zachte modder en het gras te kunnen lopen. Je hoort z'n schelle stem meestal 's avonds en 's nachts. Met die stem kan hij heel wat doen! Hij kan kwaken, knorren en zelfs gillen en lluiten; een echte herrieschopper. Rallen zijn geen goede vliegers maar toch kunnen ze lange tochten maken. Je vindt ze bijvoorbeeld op bijna alle oceaaneilanden. Enkele soorten uit de rallenfamilie hebben hun vliegvermogen verloren en hun aantal neemt de laatste jaren steeds meer af omdat het milieu waarin ze leven verwoest wordt.

Er waren zo'n 132 soorten, maar 15 soorten zijn inmiddels al volledig verdwenen...

DE 7 DWERGEN

OMSTREEKS DEZE TIJD VAN HET JAAR SCHRIJFT IEDEREEN BRIEVEN AAN DE KERSTMAN EN IEDEREEN WIL ZICH DAN NATUURLIJK VAN ZIJN BESTE KANT LATEN ZIEN...
TJONGE! WAT EEN IJVERIG STELLETJE!
JA, SNEEUWWITJE... WE SCHRIJVEN EEN BRIEF AAN DE KERSTMAN!

VERGEET NIET TE VERTELLEN WELKE GOEDE DADEN JULLIE DIT JAAR GEDAAN HEBBEN!
JA, NATUURLIJK! IK VERTEL DE KERSTMAN HOE IK DOPEY EENS UIT DE PUT GEVIST HEB!

EN IK SCHRIJF HOE IK DOPEY EENS UIT EEN BOOM GEHAALD HEB, TOEN HIJ AAN EEN TAK WAS BLIJVEN HANGEN!

SLEEPY EN IK VERTELLEN HOE WE DOPEY 'N KEER UIT HET DRIJFZAND HEBBEN!

EN JIJ DOC?
OH, IK DIELP HOPEY... EH, IK BEDOEL IK HIELP DOPEY OM AAN EEN STIER TE ONTSNAPPEN!

EN IK HEB DOPEY OP EEN STORMACHTIGE NACHT WEER GEVONDEN TOEN HIJ VERDWAALD WAS IN HET BOS!

LIEVE HELP, DOPEY! JE HEBT NOG NIETS OP PAPIER STAAN!

ACH, KOP OP! ER MOET TOCH IETS TE BEDENKEN ZIJN! DENK NOU EENS GOED NA!
ZUCHT!

OH, MAAR HIJ HEEFT HET VAAK GENOEG GEPROBEERD OM EEN GOEDE DAAD TE DOEN, MAAR HELAAS GING ER ALTIJD IETS VERKEERD
OH! WAT JAMMER NOU!
ZUCHT!

KOM MANNEN! WE MOETEN ONZE PIEVEN GAAN BROSTEN... EH, IK BEDOEL BRIEVEN GAAN POSTEN, ANDERS KOMEN ZE TE LAAT!
OKÉ!
ZUCHT!
NOU, DOPEY! ALS JE NOG EEN GOEDE DAAD WILT BEDENKEN, MOET JE SNEL ZIJN! EN ZOMAAR IETS VERZINNEN MAG NIET. HOOR!
ZUCHT!
WACHT EENS! IK WEET HOE WE DIE ARME KLEINE DOPEY KUNNEN HELPEN!
OH JA? HOE DAN?
WEL ALS HIJ VANDAAG DIE GOEDE DAAD NOU EENS ZOU DOEN, DAN ZOU HIJ OOK EEN BRIEF KUNNEN SCHRIJVEN! LUISTER MAAR 'NS NAAR MIJN PLANNETJE!
EVEN LATER...
HÉ DOPEY! IK HEB EEN VERLANGRIJKE BOPDRACHT... EH, IK BEDOEL EEN BELANGRIJKE OPDRACHT VOOR JE!
?
JE MAG ONZE BRIEVEN NAAR HET POSTKANTOOR BRENGEN! WIJ—EH—HEBBEN NU IETS ANDERS BELANGRIJKS TE DOEN!
HET IS EEN LANGE WEG NAAR HET POSTKANTOOR, DUS LET OP DAT JE NIET VERDWAALT! EN ONTHOUD GOED DAT DE TOST OP PIJD.. EH, IK BEDOEL DE POST OP TIJD MOET KOMEN!
WIJ HEBBEN ONS ALLEMAAL VERSTOPT OP STRATEGISCHE PUNTEN LANGS DE WEG OM 'N OOGJE OP HEM TE HOUDEN! TOT STRAKS!
EVEN LATER...
HMM! HIJ IS NU AL VAN DE WEG AFGEGEDWAALD OM BLOEMEN TE PLUKKEN! IK ZAL EENS EEN OUDERWETSE AFTANDSE BROMBEER NADOEN! DAN KOMT HIJ VAST WEL IN ACTIE!
GRAUW! GROM! GRRR!
PLOK!

EEN EINDJE VERDEROP...
(PUF, PUF) DAAR ZIJN DE ANDEREN AL! HE, WAT DOEN ZE DAAR?
HÉ, WAT IS ER AAN DE HAND, JONGENS?
DE BRUG, DOC! TOEN HAPPY DE BRUG OVER WILDE STEKEN, BEGON HIJ VRESELIJK TE KRAKEN!
HUMPH! ZIE JE WEL!? WIJ ZEIDEN TOCH AL DAT JE VEEL TE DIK WERD!
M-MAAR, DOC....
DIE BRUG MAG NIET INSTORTEN EN WE HEBBEN GEEN TIJD EN GEREEDSCHAP OM HEM NU TE REPAREREN! WAT NU?
HMM!
IK HEB EEN IDEE! WETEN JULLIE NOG DAT WE SNEEUWWITJE EENS VERRAST HEBBEN MET EEN ACROBATENTOER?
JE BEDOELT DIE KEER DAT WE OP ELKAARS SCHOUDERS STONDEN?
EN ZO...
ALS IK NU OP DAT ROTSBLOK GA STAAN, KUNNEN WE DE BRUG OMHOOG HOUDEN VOOR DOPEY!
WAT MOETEN WE VEEL MOEITE DOEN OM DOPEY ONZE BRIEVEN TE LATEN BEZORGEN!
TOCH GELDT HET ALS EEN GOEDE DAAD VOOR HEM!
ZO! IS BOVEN ALLES IN ORDE, BASHFUL?
JA, MAAR NIET VERDER LOPEN, WANT ZO STA IK PRECIES GOED!
IK LOOP HELEMAAL NIET VERDER! IK STA STEVIG OP EEN...
...ROTS!
LIEVE HELP HET IS GEEN ROTS!
?

HET IS EEN SCHILD-PAD!
OEPS!
H-HOU VAST!
NEE! NEE!
I-IK BEDOEL— LAAT LOS!
KRRRR...
JE ZULT NU TOCH SNEL MOETEN BESLIS-SEN!
AAAKK!
PLONS!
!
LATER...
MAAR DOPEY! WAAROM HEB JE DE BRIEVEN NIET GE-POST? WAT IS ER GEBEURD?
GA MAAR EENS RUSTIG ZITTEN OM HET OP TE SCHRIJVEN!
OH! DE BRUG WAS KAPOT, DUS DAAROM KON JE NIET NAAR HET POSTKANTOOR! WAT JAMMER, WANT JE WILDE ZO GRAAG EEN GOEDE DAAD DOEN!
BRUG KAPOT
MAAK JE MAAR NIET ONGERUST! NU KRIJGT HIJ DE KANS OM GENOEG GOEDE DADEN TE DOEN!
HIJ KAN ONS VERPLEGEN! (ZUCHT!)
UIT

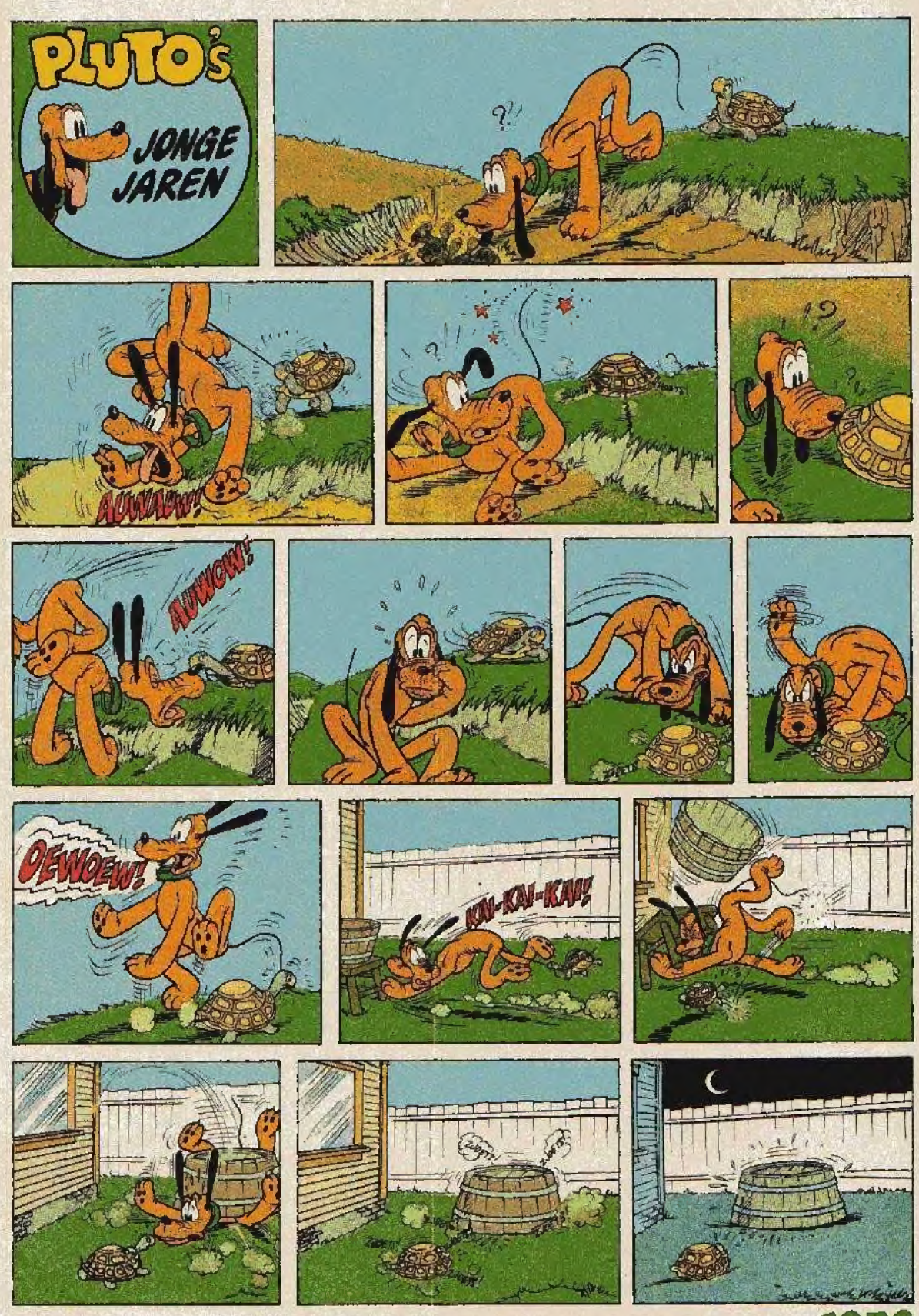

1979